

Voucher connettività imprese

Fabio Bochicchio

Responsabile Piano Voucher – Infratel Italia

WEBINAR 16 Marzo 2022



**Ministero dello
sviluppo economico**



Agenda

- Il Piano Voucher
- Modalità operative
- Modulistica

Agenda

- Il Piano Voucher
- Modalità operative
- Modulistica

Cos'è il Piano Voucher

Il Piano Voucher del Ministero dello Sviluppo Economico, attuato da Infratel Italia, costituisce un'importante opportunità per la **digitalizzazione del tessuto produttivo italiano**, nel quadro complessivo delle azioni del Governo per il rilancio dell'economia.

Ha come obiettivo l'acquisizione di servizi di connettività con velocità ad **almeno 30 Mbit/s** da parte delle **micro, piccole e medie imprese**, su tutto il territorio nazionale (solo l'Emilia-Romagna ha limitato, per i primi 3 mesi, l'accesso ai voucher ai comuni delle aree interne e montani).

Le risorse stanziare per il Piano ammontano a **589.509.583 euro**. Si stima che il numero di beneficiari che potranno avere accesso alla misura possa variare **da un minimo di circa 850.000 a un massimo di circa 1.400.000 imprese**, a seconda all'importo del voucher che sarà richiesto da ogni impresa.

L'importo del voucher previsto per ciascuna impresa potrà variare **da 300 a 2.500 euro** in base ai criteri successivamente illustrati.

Base giuridica della misura

La Delibera CIPE n. 71 del 7 agosto 2017 ha assegnato, a valere sulle risorse FSC, 1,3 miliardi di euro al MISE – soggetto deputato ad erogare la misura - per interventi a sostegno della domanda di servizi in banda ultralarga. La decisione della Commissione europea C (2021) 9549 final del 15 dicembre 2021, relativa alla misura di aiuto costituisce parte integrante della base giuridica della misura stessa.

Perché è importante

Stimolare la connettività veloce e di qualità delle imprese è importante perché costituisce un prerequisito per lo sviluppo dei servizi e delle competenze digitali nelle imprese.

La consapevolezza da parte delle imprese dei vantaggi della transizione digitale è un elemento fondamentale e l'attività di divulgazione dei benefici del processo di digitalizzazione va supportata ad ogni livello.

Il Governo provvederà ad avviare azioni di comunicazione per assicurare un'efficace informazione, a favore delle imprese, in merito all'opportunità di accedere al Piano Voucher.

Le Associazioni di Impresa costituiscono un fondamentale pilastro per la capillare distribuzione delle informazioni ai propri associati, in affiancamento alle azioni che saranno istituzionalmente condotte dal Governo.

In cosa consiste il voucher



È un'agevolazione alle imprese consistente in uno **sconto in bolletta** per la connettività ad elevate prestazioni fornite da operatori con offerte qualificate.



Il voucher copre parte dei **costi del contratto, inclusi i costi di attivazione e i canoni di connettività**, potendo arrivare (in media) fino al 50% del costo complessivo per 18 mesi o 24 mesi a seconda del voucher utilizzato.



Il voucher è richiedibile a partire dal 1/3/2022 e fino al 15/12/2022.
Previa autorizzazione della Commissione Europea sarà possibile una proroga di ulteriori 12 mesi.

Benefici per le imprese



Le imprese potranno beneficiare di un servizio di **connettività migliorativa** rispetto a quello precedentemente fruito o contrattualizzato.



I voucher agiscono su livelli di connettività caratterizzati dalla velocità massima in download e dalla presenza, nei casi in cui è previsto, di una banda minima garantita.



La connettività può essere sia in fibra ottica che con altre tecnologie (principio di «**neutralità tecnologica**»).



Per i voucher a più elevate prestazioni (almeno 1 Gbit/s) sarà possibile ottenere un contributo aggiuntivo per il **rilegamento** della sede dell'impresa.

Agenda

- Il Piano Voucher
- Modalità operative
- Modulistica

Piano Voucher per le imprese

- Con Decisione della Commissione europea C (2021) 9549 final del 15 dicembre 2021, è stata approvata la misura di aiuto SA.57496 (2021/N) – Italy – Broadband vouchers for SMEs
- Pubblicato in Gazzetta Ufficiale n. 33 del 9 febbraio 2022 il decreto attuativo del Ministero dello Sviluppo Economico sul Voucher Connettività Imprese
- La fase operativa del Piano è stata **avviata il 1° marzo 2022** con l'avvio delle prenotazioni voucher da parte degli operatori.

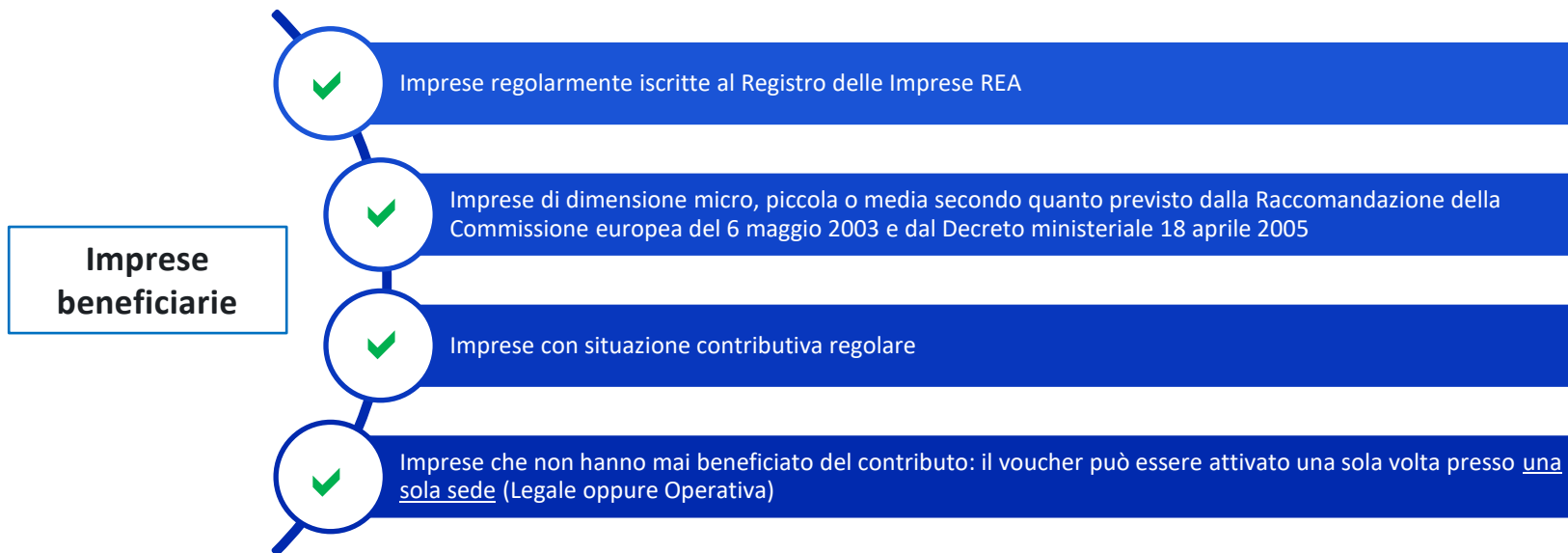

Come si accede al voucher

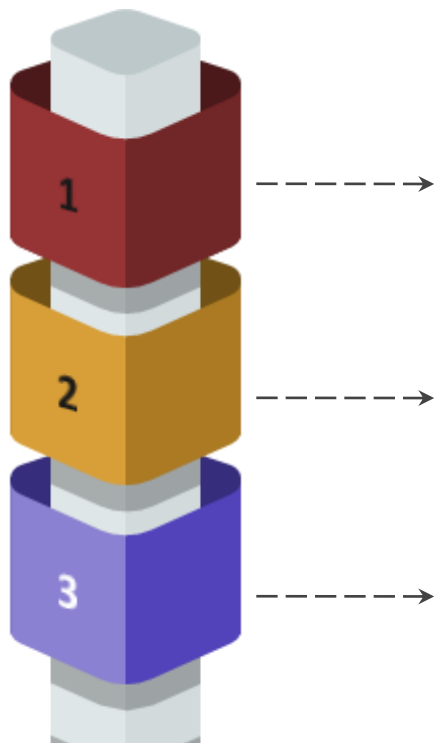

Le imprese consultano l'elenco degli operatori accreditati che sarà pubblicato sul sito www.infratelitalia.it e richiedono i preventivi per un contratto di connettività agevolato dal voucher. Identificano l'offerta economicamente più vantaggiosa per le proprie esigenze, potendosi rivolgere anche ad operatori diversi dall'attuale provider.

L'operatore prescelto sottopone all'impresa la modulistica di richiesta del Voucher – che varia in base alla tipologia di voucher e dell'eventuale contributo per rilegamento (v. slide successive) – e si occupa della trasmissione ad Infratel per l'istruttoria della domanda.

Assegnato il voucher e finalizzato il contratto con l'operatore, lo sconto verrà applicato dalla prima bolletta fino al termine della durata prevista dal contratto.

Criteri di accesso al Voucher

Broadband map AGCom: il servizio Offerto dall'Operatore deve essere uguale o migliorativo rispetto all'intervallo di velocità della cella AGCom in cui ricade l'indirizzo di attivazione, tenuto conto anche delle prestazioni dell'eventuale contratto preesistente

Prestazioni del contratto preesistente (V=velocità download in Mbit/s)	Intervallo di velocità (Mbit/s) disponibile al civico in base alla Broadband map AGCom							
	A V < 30	B 30 ≤ V < 50	C 50 ≤ V < 100	D 100 ≤ V < 150	E 150 ≤ V < 200	F 200 ≤ V < 300	G 300 ≤ V ≤ 1000	H V > 1000
Nessun contratto preesistente oppure V < 30	No	Da valutare*	Da valutare*	Da valutare*	Da valutare*	Da valutare*	Si	Si
30 ≤ V < 300	No	No	No	No	No	No	Si	Si
300 ≤ V ≤ 1.000	No	No	No	No	No	No	No	Si

(*) Ammissibile solo se non esiste un intervallo di velocità superiore disponibile al civico del beneficiario (AGCom Broadband Map <https://maps.agcom.it>).

Broadband map AGCom

Per verificare il requisito AGCOM Broadband Map <https://maps.agcom.it>

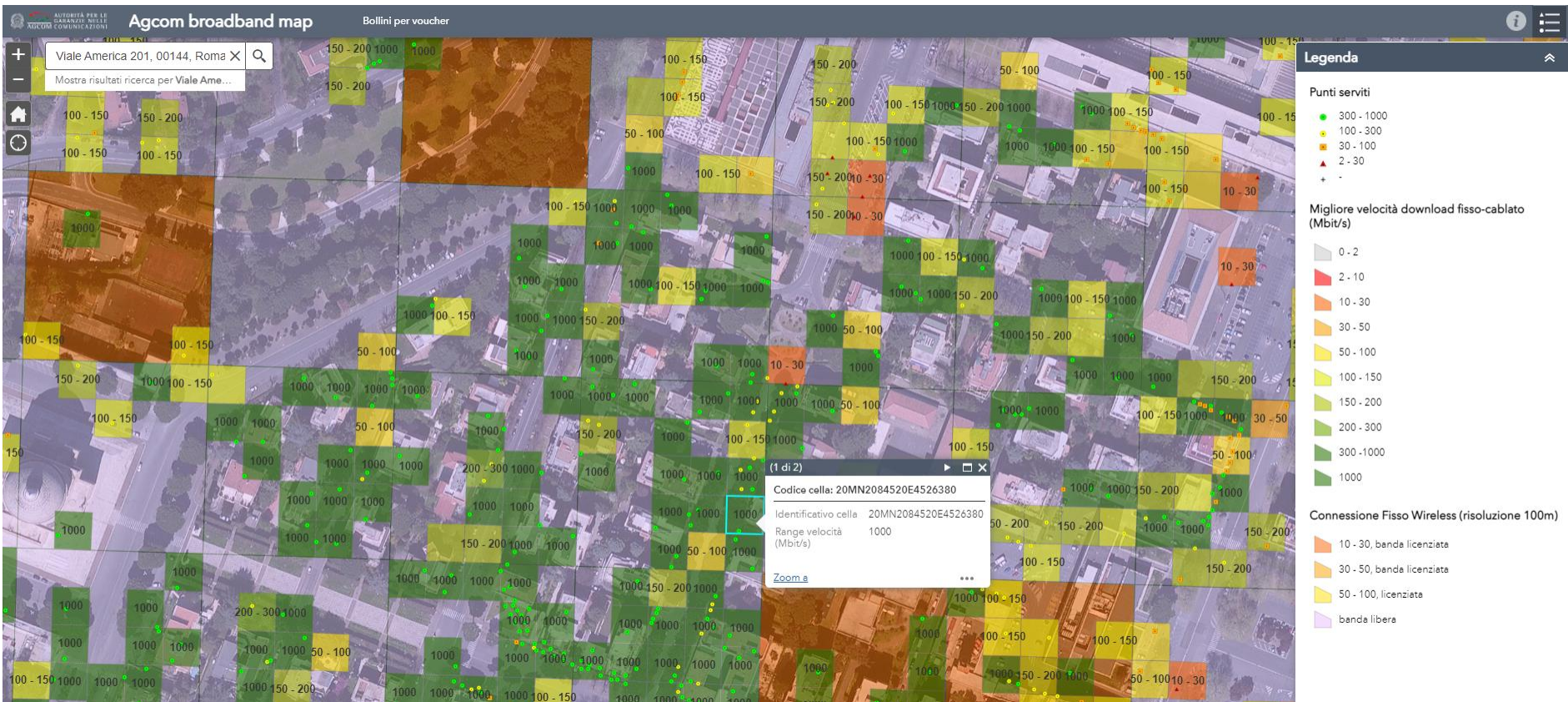

Tipologie di Voucher

- L'importo del voucher potrà variare da un minimo di € 300 ad un massimo di € 2.500, sulla base di diverse caratteristiche del servizio offerto, in presenza di salti di qualità (occorre quindi conoscere la velocità di connessione del contratto di provenienza) previsti secondo lo schema seguente:

Tipologia Voucher		Valore voucher (euro)		Durata del contratto	Parametri nuovo contratto		Ripartizione risorse
		Contributo Connettività	Contributo per eventuali costi di rilegamento		Velocità massima in download (V)	Banda Minima Garantita (BMG)*	
VOUCHER A	VOUCHER A1	300 euro	Non previsto	18 mesi	$30 \text{ Mbit/s} \leq V < 300 \text{ Mbit/s}$	NO BMG	20%
	VOUCHER A2	300 euro	Fino a 500 euro (solo per $V=1 \text{ Gbit/s}$)	18 mesi	$300 \text{ Mbit/s} \leq V \leq 1 \text{ Gbit/s}$	NO BMG	20%
VOUCHER B		500 euro	Fino a 500 euro (solo per $V=1 \text{ Gbit/s}$)	18 mesi	$300 \text{ Mbit/s} \leq V \leq 1 \text{ Gbit/s}$	$\text{BMG} \geq 30 \text{ Mbit/s}$	50%
VOUCHER C		2.000 euro	Fino a 500 euro	24 mesi	$V > 1 \text{ Gbit/s}$	$\text{BMG} \geq 100 \text{ Mbit/s}$	10%

(*) L'Operatore si impegna a inserire nel contratto con il beneficiario il valore relativo alla Banda Minima Garantita, intesa come la velocità in download che l'utente finale può ottenere durante l'intero periodo di picco.

Contributo di rilegamento



Per connessioni che offrono velocità pari a 1 Gbit/s (Voucher di tipo A2 e B) o superiore a 1 Gbit/s (Voucher di tipo C), il voucher potrà essere aumentato di un **ulteriore contributo fino a un massimo di €500** a fronte di costi di rilegamento sostenuti dai beneficiari che dovranno essere adeguatamente giustificati dagli operatori.



I contributi legati ai costi di rilegamento devono essere presenti nella **fattura dell'operatore** al beneficiario e devono essere relativi solo alla fornitura e posa in opera di quanto dedicato all'attivazione del singolo accesso che ne beneficia in maniera esclusiva.



I costi ammessi riguardano **opere di scavo o infrastrutture** lato cliente, **apparati** operatore **per link dedicati** punto-punto. Sono esclusi dai costi di rilegamento i dispositivi a supporto dell'erogazione del servizio di connettività (router, access point, switch, etc.) e l'eventuale componente verticale oltre il PTE/ROE.



Non sono ammessi contributi di rilegamento se il nuovo contratto è della stessa fascia di velocità di connessione già disponibile come rilevato dall'AgCom Broadband Map (e comunque per fasce inferiori a 300 Mbit/s).

Banda Minima Garantita

Upgrade banda minima garantita

Nel caso in cui l'impresa disponga già di una connessione ad almeno 1 Gbit/s, **il voucher potrà essere richiesto anche per aumentare il livello di banda minima garantita** o per ottenere un livello di banda minima garantita se il contratto preesistente non la prevede, secondo i salti di fascia previsti:

- Voucher B (da meno di 30 Mbps a 30 Mbps o superiori)
- Voucher C (da meno di 100 Mbps a 100 Mbps o superiori)

Misurainternet

Qualora l'impresa riscontrasse valori di banda non coerenti con la Banda Minima Garantita inserita nel contratto, attraverso una verifica con l'applicativo Ne.Me.Sys – Misurainternet disponibile al sito <https://misurainternet.it>, nel caso non siano rispettati i livelli di servizio previsti, potrà trasmettere gli esiti di tale misurazione a **Infratel Italia**, che **provvederà a cessare il relativo voucher e a sospendere i pagamenti all'Operatore**.

Ripartizione risorse per regione

REGIONI	Voucher A1 (euro)	Voucher A2 (euro)	Voucher B (euro)	Voucher C (euro)	TOTALE (euro)
ABRUZZO	5.605.136	5.605.136	14.012.841	2.802.569	28.025.682
BASILICATA	4.453.342	4.453.342	11.133.354	2.226.670	22.266.708
CALABRIA	8.605.174	8.605.174	21.512.934	4.302.586	43.025.868
CAMPANIA	21.350.202	21.350.202	53.375.507	10.675.102	106.751.013
EMILIA-ROMAGNA	2.690.509	2.690.509	6.726.272	1.345.254	13.452.544
FRIULI-VENEZIA GIULIA	981.950	981.950	2.454.876	490.975	4.909.751
LAZIO	3.104.156	3.104.156	7.760.389	1.552.077	15.520.778
LIGURIA	1.265.269	1.265.269	3.163.173	632.635	6.326.346
LOMBARDIA	4.121.890	4.121.890	10.304.724	2.060.944	20.609.448
MARCHE	1.190.925	1.190.925	2.977.313	595.462	5.954.625
MOLISE	2.751.569	2.751.569	6.878.921	1.375.784	13.757.843
PIEMONTE	2.987.289	2.987.289	7.468.222	1.493.645	14.936.445
PUGLIA	16.739.341	16.739.341	41.848.353	8.369.671	83.696.706
SARDEGNA	10.246.485	10.246.485	25.616.214	5.123.243	51.232.427
SICILIA	23.467.409	23.467.409	58.668.521	11.733.704	117.337.043
TOSCANA	3.103.351	3.103.351	7.758.377	1.551.675	15.516.754
PROV. AUT. BOLZANO	700.478	700.478	1.751.194	350.239	3.502.389
PROV. AUT. TRENTO	422.055	422.055	1.055.138	211.028	2.110.276
UMBRIA	1.054.388	1.054.388	2.635.969	527.194	5.271.939
VALLE D'AOSTA	247.494	247.494	618.736	123.748	1.237.472
VENETO	2.813.505	2.813.505	7.033.763	1.406.753	14.067.526
TOTALE	117.901.917	117.901.917	294.754.791	58.950.958	589.509.583
	20%	20%	50%	10%	100%

NOTA: È in ogni caso prevista la possibilità di rivedere la ripartizione delle risorse tra le diverse tipologie di voucher dopo 3 mesi dall'attivazione della misura, al fine di ribilanciare le risorse disponibili sulla base delle richieste registrate.

Dashboard fondi al 15 marzo 2022 - Regioni

<https://bandaultralarga.italia.it/scuole-voucher/voucher-imprese/>

Dashboard voucher imprese



- È disponibile al link bandaultralarga.italia.it la Dashboard dedicata ai voucher per le imprese, che permette di monitorare quotidianamente lo stato di avanzamento delle risorse destinate alla misura, in termini di prenotazioni e attivazioni.
- Inoltre, è possibile verificare le risorse ancora disponibili, suddivise per regione e per tipologia di voucher.

Regione	Tipologia Voucher		
Area	Prenotato (€)	Attivato (€)	Rimanente (€)
Abruzzo	377.800	0	27.647.882
Basilicata	33.400	1.200	22.232.108
Calabria	104.800	2.100	42.918.968
Campania	334.400	900	106.415.713
Emilia-Romagna	3.900	0	13.448.644
Friuli-Venezia Giulia	45.000	0	4.864.751
Lazio	377.200	2.000	15.141.578
Liguria	74.800	0	6.251.546
Lombardia	1.428.700	3.500	19.177.248
Marche	92.600	300	5.861.725
Molise	14.300	1.400	13.742.143
Piemonte	853.600	500	14.082.345
Prov. Bolzano	1.600	0	3.500.789
Prov. Trento	141.700	0	1.968.576
Puglia	239.000	800	83.456.906
Sardegna	843.600	0	50.388.827
Sicilia	1.977.400	300	115.359.343
Toscana	381.100	300	15.135.354
Umbria	210.500	0	5.061.439
Valle d'Aosta	8.300	0	1.229.172
Veneto	344.292	0	13.723.234

Dashboard fondi al 15 marzo 2022 – Tipologia Voucher

<https://bandaultralarga.italia.it/scuole-voucher/voucher-imprese/>

Dashboard voucher imprese



- È disponibile al link bandaultralarga.italia.it la Dashboard dedicata ai voucher per le imprese, che permette di monitorare quotidianamente lo stato di avanzamento delle risorse destinate alla misura, in termini di prenotazioni e attivazioni.
- Inoltre, è possibile verificare le risorse ancora disponibili, suddivise per regione e per tipologia di voucher.

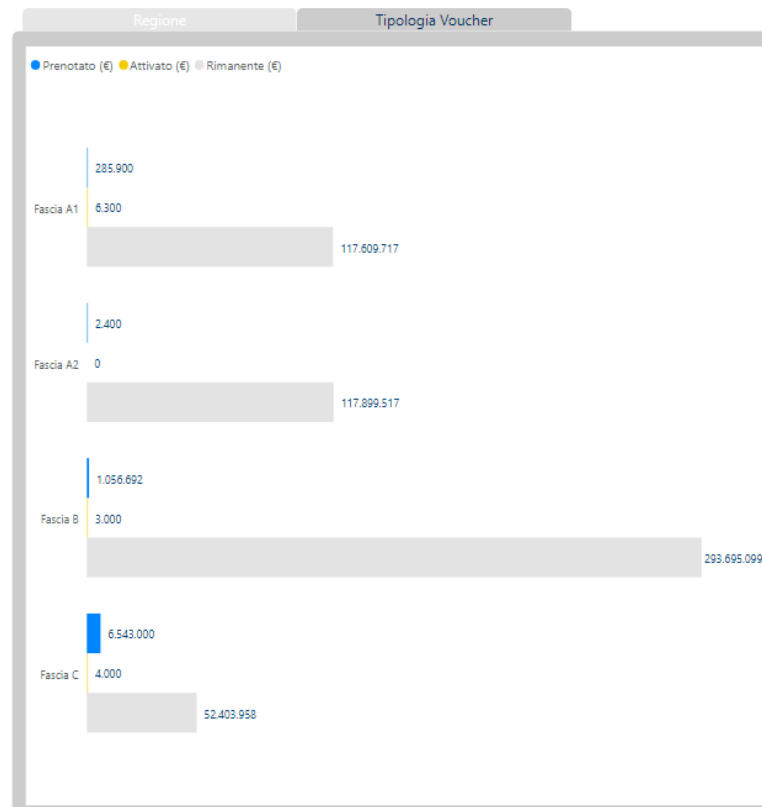

Cronoprogramma e durata Piano



- **Durata Piano voucher:** le imprese potenziali beneficiarie potranno richiedere il voucher ad uno qualunque degli operatori accreditati, fino ad esaurimento delle risorse stanziare e, comunque, non oltre il 15 dicembre 2022.
- La durata potrà essere **prorogata per un ulteriore anno**, previa disponibilità di risorse e valutazione da parte della Commissione europea

Agenda

- Il Piano Voucher
- Modalità operative
- Modulistica

ALLEGATO A - Domanda di ammissione al contributo 1/4

Allegato A – VOUCHER IMPRESE

Spett.le
Operatore _____

Oggetto: Domanda di ammissione al contributo “*Voucher connettività*” per le imprese
 (“Voucher”)

La/il sottoscritta/o _____
nata/o a _____ Provincia _____
il _____ residente a _____ Provincia _____ in
via/piazza _____ n _____,
Codice Fiscale _____ in qualità di titolare/legale rappresentante
dell’impresa _____ con sede legale in via/piazza
_____ Comune _____ Provincia _____
Partita IVA impresa _____ Codice fiscale impresa _____
Codice attività prevalente (classificazione ATECO 2007) _____, Forma
giuridica _____, Posta Elettronica Certificata _____.

ALLEGATO A - Domanda di ammissione al contributo 2/4

A tal fine, consapevole che in caso di dichiarazione mendace sarà punito ai sensi del Codice Penale secondo quanto prescritto dagli artt. 47 e 76 del D.P.R. 445/2000 e che, qualora dal controllo effettuato emerga la non veridicità del contenuto di taluna delle dichiarazioni rese, decadrà dai benefici conseguenti al provvedimento eventualmente emanato sulla base della dichiarazione non veritiera (art. 75 D.P.R. 445/2000)

DICHIARA CHE IL SOGGETTO RICHIEDENTE

- è regolarmente iscritto al Registro delle imprese della C.C.I.A.A. di _____ dal ___/___/___, R.E.A. n. _____, [compilare solo in caso di società], costituita con atto del ___/___/___, ed è in stato di attività;
- si trova nel pieno e libero esercizio dei propri diritti e non è in liquidazione volontaria o sottoposto a procedure concorsuali con finalità liquidatorie;
- non è destinatario di alcuna sanzione interdittiva di cui all'articolo 9, comma 2, lettera d), del decreto legislativo n. 231/2001 e non si trova in altre condizioni previste dalla legge come causa di incapacità a beneficiare di agevolazioni finanziarie pubbliche o comunque a ciò ostative;
- non ha già fruito del voucher di cui al decreto del Ministero dello sviluppo economico del 23 dicembre 2021 e, per il medesimo investimento, non beneficia di ulteriori forme di rimborso o remunerazione erogate in qualunque forma e a qualsiasi titolo;
- possiede, secondo quanto previsto dalla Raccomandazione della Commissione del 6 maggio 2003 e dal Decreto ministeriale 18 aprile 2005, i requisiti di:
 - microimpresa
 - piccola impresa
 - media impresa
- è ditta individuale;
- non supera, tenuto conto degli aiuti già concessi o ricevuti oppure degli aiuti richiesti e approvati, i massimali previsti dal Regolamento (UE) n. 1407/2013 sulle agevolazioni *de minimis*;
- è in regola con le disposizioni vigenti in materia di normativa edilizia e urbanistica, del lavoro, della prevenzione degli infortuni e della salvaguardia dell'ambiente e si trova in regola in relazione agli obblighi contributivi;

ALLEGATO A - Domanda di ammissione al contributo 3/4

DICHIARA INOLTRE

- di essere a conoscenza degli obblighi di pubblicazione delle agevolazioni ricevute, di cui all'articolo 1, comma 125 e seguenti, della legge 4 agosto 2017 n. 124 e successive modificazioni e integrazioni;
- di non essere impresa in difficoltà così come individuata all'articolo 2, punto 18, del Regolamento (UE) n. 651/2014 della Commissione del 17 giugno 2014 e ss.mm.ii;
- l'impresa non ha ricevuto e non rimborsato o depositato in un conto bloccato gli aiuti individuati quali illegali o incompatibili dalla Commissione europea;
- che i dati e le notizie riportati nella presente domanda sono veri e conformi alla documentazione in suo possesso;
- che il livello di servizio del contratto attualmente attivo presso la sede relativa alla richiesta voucher è pari a *(spuntare la corrispondenza corretta)*:

A. nel caso in cui sia presente un servizio di connettività attivo:

Velocità download	<input type="checkbox"/> Velocità download < 30 Mbit/s <input type="checkbox"/> 30 Mbit/s ≤ Velocità download < 300 Mbit/s <input type="checkbox"/> 300 Mbit/s ≤ Velocità download ≤ 1.000 Mbit/s
Banda Minima Garantita	<input type="checkbox"/> Nessuna Banda Minima Garantita <input type="checkbox"/> Banda Minima Garantita < 30 Mbit/s <input type="checkbox"/> 30 Mbit/s ≤ Banda Minima Garantita ≤ 100 Mbit/s <input type="checkbox"/> Banda Minima Garantita > 100 Mbit/s

- (OPZIONALE) al fine di consentire al soggetto gestore di verificare il suddetto requisito, fornisce documento (es. copia del contratto, fattura recente) attestante le prestazioni in termini di velocità del servizio relative al contratto già esistente presso la sede del Beneficiario oggetto della presente richiesta di Voucher

B. nel caso in cui NON sia presente alcun servizio di connettività attivo:

- nessun contratto preesistente

ALLEGATO A - Domanda di ammissione al contributo 4/4

RICHIEDE

di essere ammesso al contributo voucher per la propria

- Sede legale
- Sede operativa

sita in via/piazza _____

Comune _____ Provincia _____

e che l'attività prevalente/primaria svolta nella suddetta sede è identificata con il seguente codice (classificazione ATECO 2007) _____

Dichiara, infine, di aver ricevuto l'informativa relativa al trattamento dei dati personali di cui agli artt. 13 e 14 del Regolamento Generale sulla Protezione dei Dati – Reg. UE n. 2016/679 e di essere stato informato circa i diritti riconosciuti agli interessati del trattamento ai sensi degli artt. 15-22, 34, 77, 79 del predetto regolamento e che i dati personali raccolti saranno trattati, anche con strumenti informatici, esclusivamente nell'ambito del procedimento per il quale la presente dichiarazione viene resa.

Data _____

Firma del dichiarante (per esteso e leggibile) _____

Alla dichiarazione vanno allegati:

1. Fotocopia del codice fiscale e documento di identità in corso di validità del rappresentante legale/titolare dell'impresa beneficiaria
2. (OPZIONALE) Documento (es. copia del contratto, fattura recente) attestante le prestazioni in termini di velocità del servizio relative al contratto già esistente presso la sede del Beneficiario oggetto della presente richiesta di Voucher

ALLEGATO B – Verbale di consegna

Allegato B – VOUCHER IMPRESE

Verbale di consegna

La/il sottoscritta/o _____
nata/o a _____ Provincia _____
il _____ residente a _____ Provincia _____
in via/piazza _____ n. _____,
Codice Fiscale _____ in qualità di
titolare/legale rappresentante dell'impresa _____ con sede
legale in via/piazza _____
Comune _____ Provincia _____
Partita IVA impresa _____ Codice fiscale impresa _____

1. Conferma l'avvenuta attivazione da parte dell'Operatore _____
del servizio a Banda ultralarga con le seguenti prestazioni
 - Velocità massima (V) pari a _____ Mbit/s
 - Banda Minima Garantita (BMG) pari a _____ Mbit/spresso la sede legale/operativa sita in via/piazza _____
Comune _____ Provincia _____
2. Conferma l'avvenuta consegna del modem/router relativo al servizio a Banda ultralarga attivato
 - SÌ
 - NO (nel caso il beneficiario abbia espresso l'intenzione di acquistare/utilizzare modem/router di propria scelta)
3. In caso di richiesta contributo di rilegamento, conferma la richiesta di un contributo pari a euro _____ (fino a un massimo di 500 euro) per costi di rilegamento della sede presso cui è stato attivato il servizio (*Allegare giustificativo contributo di rilegamento*)

ALLEGATI (*solo in caso di richiesta contributo di rilegamento*)

Giustificativo contributo di rilegamento che riporti i costi analitici delle opere sostenute (es: scavo, canalina, installazione PTE/ROE, installazione apparato per punto-punto)

Data _____

Firma del beneficiario _____

GRAZIE per l'attenzione!

